SKRÆPPEBLADET

• Brabrand Boligforening er rykket over vejen (side 3)

• Husk at beholde din plads på ventelisten (side 6)

• Sommerferietilbud til børnefamilier (side 8)

• Skræppebladet har fået nyt redaktørteam (side 9)

• 600 millioner kroner til Gellerup og Toveshøj (side 16)

nr. 01 februar 2012

KOLOFON
SKRÆPPEBLADET

ISSN 0906-267X
Gudrunsvej 2, kld., 8220 Brabrand
Tlf. 86 25 26 99.
E-post: redaktion@skraeppebladet.dk
Hjemmeside: www.skraeppebladet.dk
Åbent på deadlinedagen kl. 16.30-19.00
Skræppebladet er beboer- og foreningsblad for Brabrand Boligforening.
Redaktionen er valgt på beboermøderne.
Bladets bestyrelse er den til enhver tid valgte foreningsbestyrelse.
Bladet udkommer den første uge i hver måned, undtagen januar og august.
Oplag: 5500 eksemplarer.
Årsabonnement: 170 kr.
Skræppebladet trykkes på 100% dansk genbrugspapir.

Redaktion:

Kirsten Hermansen	Tlf. 86 25 39 47 (afd. II)
Ole Vad Odgård (suppleant)	Tlf. 89 93 12 38 (afd. II)
Lone Krogh	Tlf. 23 84 00 17 (afd. III)
Eva Behring (suppleant)	(afd. III)
Sebastian Adorján Dyhr	Tlf. 86 25 10 59 (afd. IV)
Elsebeth Frederiksen (frivillig)	Tlf. 86 18 25 02 (afd. IV)
Sean Ryan Bjerremand	Tlf. 31 34 44 18 (afd. IV)
Helle Hansen (ansvh. redaktør)	Tlf. 40 71 86 75 (afd. IV)
Jens Skrive	Tlf. 86 24 54 19 (afd. VI)
Adam Søe Hansen (suppl)	Tlf. 60 73 23 26 (afd. VI)
Vibeke Jessen Jensen	Tlf. 50 44 99 19 (afd. VIII)
Ulrik Ricco Hansen	Tlf. 26 29 36 64 (afd. XI)
John Steen Wandbæk	Tlf. 60 37 75 35 (afd. XII)
Kurt Bülow Kempel	Tlf. 23 98 50 21 (afd. XVI)
Lise Hansen	Tlf. 26 25 35 63 (afd. XIX)
Hans Esmann Eriksen	Tlf. 26 13 07 44 (afd. XXII)
Lone Nielsen	Tlf. 28 71 25 81 (afd. XXIII)
Hans Nikolajsen (suppleant)	Tlf. 86 16 79 03 (afd. XXIII)
Dorit Strandgaard	Tlf. 20 10 16 96 (afd XXX)
Bo Sigismund (frivillig)	(ikke bolighavende)

Redaktionssekretær:
Martin Ljung Krabbe, tlf.
Tegner:
Jesper Ankjær
Internet:
Ulrik Ricco Hansen, tlf. 26 29 36 64
Layout:
Jesper Krogh, tlf. 51 90 38 44
Korrektur:
Sine Thomsen
Tryk:
Uni Tryk A/S

Indlæg sendes til:
Skræppebladet
Gudrunsvej 2, kld. 8220 Brabrand.
Stof modtages også gerne via e-post.
Sidste frist for aflevering af stof til marts-nummeret er:
torsdag den 9. februar kl. 19.00

Husk at sidste frist for huslejebetalinger er mandag den 6. februar 2012.
Er huslejen ikke indbetalt til tiden, overgives den til retslig inkasso efter 3 dage.

NYT ÅR MED FORANDRINGER

FORANDRINGER OG FORBEDRINGER, MEN DER KOMMER IKKE FLERE PENGE

af Kirsten Hermansen

Startskuddet for et nyt spændende år med mange forandringer for fremtiden har lydt. Mange mennesker ynder ikke de store ændringer, når det gælder noget så privat som deres hjem. En fraflytning af boligen eller en gennemgribende renovering er ikke noget, der er behageligt for vore beboere.
Samtlige partier i Folketinget støtter fremrykningen af renoveringer og mere boligsocialt arbejde, og i vores boligforening er vi godt i gang.

Nu begynder der at ske noget omkring Helhedsplanen for Gellerup/Toveshøj. Nu er man kommet rigtig i gang med renoveringen af afdeling 3. Nu er planerne for afdeling 2 Søvangen snart på plads og skal til høring hos beboerne.

Efter at den nye regering har lavet det bredeste boligforlig i et halvt århundrede, hvor renoveringer i den gamle boligmasse er blevet et af de mest fremtrædende punkter, kan mange ældre almene boligafdelinger se frem til en tiltrængt fornyelse.
En boligaftale der vil give de almene boliger et løft og skaber nye job, men det bliver mest for beboernes opsparede midler i Landsbyggefonden. Man skal ikke regne med ekstra bevillinger, da der nidkært vogtes over en stram finanslov.

Aftalen fremrykker 5,5 milliarder kroner fra Landsbyggefonden til renoveringer i almene boligområder, og dermed vil der være 2,6 milliarder kroner til investeringer i 2012. Det er en aftale, der giver mulighed for at udvikle nye løsninger og initiativer.

Det har Gellerup allerede vist ved at stemme ja til det gennemgribende løft af boligområdet. Her skal bruges en bred vifte af de værktøjer, der er i den nye boligaftale. Massive renoveringer, investeringer i infrastruktur, nedrivninger, frasalg af jord og ejendomme, satsning på erhverv i boligområdet m.v. Det fremrykkede byggeri af almene boliger har for alvor boostet omsætningen i bygge- og anlægsbranchen, oplyser brancheforeningerne, og de kommende renoveringer vil gøre det samme.

Fra 2013 er lejerne også med i en helt ny grøn støtteordning til energirenoveringer af boliger. En ordning der nu måske bliver ens for alle - såvel ejere, andelshavere og lejere i både privat som alment byggeri.

Dagsordenen for 2012 bliver, blandt andet på grund af boligforliget, fuld fart frem med historisk mange renoveringer. Der bliver travlt, og det bliver ikke altid let. Men den almene boligsektor og beboerdemokratiet har hos os vist handlekraft, fordi man ved, at det er nødvendigt af hensyn til de miljømæssige udfordringer og sociale udfordringer, vi står over for.
Uden denne fremtidsrettede indsats i de almene boligområder vil Danmark mange steder gå i forfald og slum, og på sigt vil vi ikke vedblive med at være den velfærdsstat, som vi er så stolte af.

Et godt nyt år til vore beboere.

BRABRAND BOLIGFORENING ER RYKKET OVER VEJEN

BOLIGFORENINGENS ADMINISTRATION ER FLYTTET FRA DEN HVIDE GÅRD TIL ET STORT SORT PALADS I AARHUS V

af Helle Hansen
foto Hans Esmann Eriksen

Der er masser af lys og luft og god plads mellem skrivebordene i de nye kontorlandskaber, som de kommende fire år skal huse Brabrand Boligforenings administration.
Det er hele administrationspersonalet fra Tousgården – i alt 35 medarbejdere - der er flyttet med over i det nye lejemål. I alt har boligforeningen lejet 1759 m2 i den store sorte bygning, der ligger på hjørnet af Rymarken og Hasle Ringvej.
Driftsafdelingens inspektører og udlejningen holder til nede på 1. plan, hvor de besøgende kommer ind. Mens sekretariatet og bogholderiet ligger ovenover. Derefter er der en ledig etage, som ikke lejet ud endnu. Og på 4. plan, der bygningens øverste etage, er der indrettet en stor kantine og et stort mødelokale. Endelig råder boligforeningen også over kælderen, som bruges til arkiv mm.

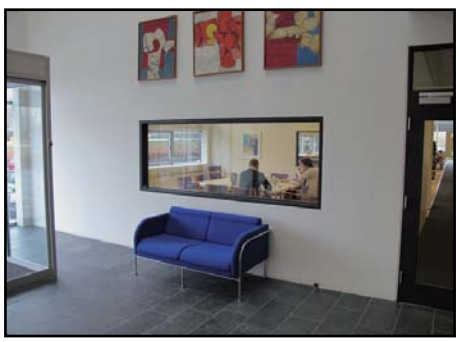

Tilbage til Gellerup

Lejemålet på Rymarken 2 er en midlertidig løsning for Brabrand Boligforenings administration, fordi der var for lidt plads på gården, hvor personalet var ved at sprænge rammerne.
Boligforeningen regner med, at administrationen skal vende tilbage til Gellerup, når de første byggerier bliver klar i forbindelse med Helhedsplanen.
Til den tid forventes det, at administrationen vil være de første, der flytter ind i en af de nye bygninger, som der planlægges, enten på arealet ved den grønne kile ud til ringvejen, eller i nærheden af den nye plads ved Edwin Rahrs Vej henne ved Bazar Vest.
Administrationen har samme åbningstid som tidligere.
Ringvejslinien Linie 6A og linie 3A fra midtbyen kører lige til døren.

3 Brabrand Boligforening er rykket over vejen
4 Tvist om vejføring i helhedsplanen
5 Hurtigsnakkende københavnerpige...
6 Husk at beholde din plads på ventelisten
6 Nye advokater på den hvide gård
7 I gang med Facader og undergrund...
8 Sommerferietilbud til børnefamilier
9 Skræppebladet har fået nyt redaktørteam
10 Magasinet gellerup.nu og her
10 Måske findes der flere jorde i universet
11 Jupiter og Saturn: To minisamfund
12 Klummerne:
14 Læserbreve
15 Foreningen
18 Afdelingerne
24 Aktiviteter

TVIST OM VEJFØRING I HELHEDSPLANEN

GELLERUPPARKEN OG GELLERUP FÆLLESRÅD UTILFREDS MED, AT SIGRIDSVEJ FORESLÅS LUKKET

af Sean Ryan Bjerremand - foto Helle Hansen

For nylig blev Gellerupparkens afdelingsbestyrelse og Gellerup Fællesråd opmærksom på, at en vejlukning af Sigridsvej fra Emmasvej op til Hejredalsvej er en del af den kommende helhedsplan.

"At Sigridsvej foreslås lukket ved Emmasvej, gik først op til mig, da vi holdt møde i fællesrådet i december. Her havde repræsentanter været til møde med Trafik og Veje og fået beskeden om vejlukningen," fortæller afdelingsformand Helle Hansen, der også er formand for Gellerup Fællesråd.

En lukning af Sigridsvej ved Emmasvej kan betyde nye busruter i Gellerup.

"Først sagde jeg, at det måtte fællesrådets repræsentanter have misforstået, for det havde jeg aldrig hørt om. Men vi fandt referatet fra mødet frem, og den var god nok. Der stod, at Sigridsvej skulle lukkes," siger Helle Hansen, der siden har konstateret, at vejlukningen anes på tegninger i dispositionsplanen, hvor den også er nævnt i en sætning på side 17.

"Jeg har måske sovet i timen"

"For et to-tre år siden deltog jeg med fællesrådet i et møde med Trafik og Veje, hvor vi var med til at pege på en trafikløsning på Sigridsvej, som skulle dæmpe trafikken og sikre en cykelsti. På det møde fik vi den besked, at vi ikke skulle beskæftige os med Gudrunsvej, hvor vi også ønskede en cykelsti, fordi dén vej var omfattet af helhedsplanen. Jeg må indrømme, at jeg der måske har sovet lidt i timen ved at overse forslaget i Helhedsplanen om Sigridsvej lukning. Men som afdelingsformand for Gellerupparken har jeg siddet med ved mange møder blandt andet omkring vejføring i Gellerup i forbindelse med helhedsplanen, og på intet tidspunkt husker jeg, at Sigridsvej er blevet nævnt," fastslår Helle Hansen, der efter at havde opdaget forslaget om at lukke Sigridsvej har rettet henvendelse til Skovgårdsparkens afdelingsbestyrelse, Grundejerforeningen på Beringsminde samt ejerforeningerne på Emmasvej.

"Det er jo en drønirriterende situation, det her, for det kommer til at få væsentlige konsekvenser også for borgere uden for Gellerup og Toveshøj. Og jeg tror desværre heller ikke, at de endnu har opdaget, at vejen foreslås lukket," siger Helle Hansen.

Hvad siger Kommunen?

"Vi er i gang med at udarbejde en lokalplan, og det er rigtigt, at vi foreslår, at Sigridsvej lukkes ved Emmasvej," fortæller sekretariatsleder Per Frølund fra Aarhus Kommunes Gellerup-sekretariat. Han mener, at Gellerup og Toveshøjs repræsentanter bærer et stort ansvar for kommunikationsbristen, idet lukningen af Sigridsvej jo netop står i dispositionsplanen, som dog ikke er den endelige lokalplan.

"Sigridsvej med lukning er oven i købet gengivet på tre forskellige figurer," tilføjer Per Frølund.

Nye busruter ved en lukning

En lukning af Sigridsvej kommer til at betyde nye busruter. Ifølge planen skal ruterne køre ned ad bygaden inde i Gellerup, ligesom en eventuel fremtidig letbane skal. Konkret betyder det, at beboere fra Skovgårdsparken, som skal med bussen, til den tid skal om på den østlige side af City Vest, før der er et busstoppested.

For beboerne på Beringsminde kommer en vejlukning til at betyde, at de skal køre ned af den nye bygade i Gellerup for at nå for eksempel til City Vest. Mens beboere på Emmasvej også skal ind gennem Gellerup for at nå op til Edwin Rahrs Vej. Muligheden for at stå i dette scenarie vækker ikke glæde i afdelingsbestyrelsen.

"Vi ved godt, at en af planerne med helhedsplanen er at åbne området op og få trafik ind gennem området. Men vi bryder os ikke tanken om at tvinge folk til at skulle køre gennem området for at nå fra nord til syd, med lav hastighed vel at mærke," forklarer Helle Hansen.

Stadig muligt at gøre indsigelser

Hvor langt fremme er planerne?

"Vi er i gang med at udarbejde en lokalplan, som vi er langt fremme med," fortæller Per Frølund fra Aarhus Kommune. Han er ikke bekymret for borgernes, fællesrådet og afdelingsbestyrelsens muligheder for at deltage i processen, trods bristen i kommunikationen. "Vi regner med at sende forslaget til lokalplanen til offentlig høring inden længe, og der har alle mulighed for at komme med indsigelser", fastslår Per Frølund.

HURTIGSNAKKENDE KØBENHAVNERPIGE
NY PÅ SKRÆPPEN

KAFFESLAPPERAS HOS DEN NYE SKRIBENT BLEV ET KÆRKOMMENT SPARK BAGI

af Sean Ryan Bjerremand - foto Helle Hansen

Man skal ikke have været længe sammen med det nyeste medlem af Skræppebladets frivillige journalist, 33-årige Dorit Barbara Strandgaard, før man oplever en meget speciel udstråling af smil, grin og malende anekdoter.
Hun tager imod i sit hjem på Pilevangen i Solbjergs nybyggede boligkvarter, hvor der dækkes op med kager, kaffe og cola.
Allerede mens Dorit, der stammer fra Amager, er ved at dække op til samtalen, er hun med malerisk stemmeføring i gang med at fortælle om sin fortid. Som helt ung arbejdede hun som studiejobber i Tivolis legetøjsbutik:
"Jeg stod bare og legede med legetøjet! Og i weekenderne og sommerferierne – da var jeg bare på!"

Fortid som kanonfotograf

Ligeledes har hun arbejdet i Tivoli som kanonfotograf – fotograferede med et gammelt, kanonlignende kamera – og som barn elskede hun at tage billeder af sin familie.
Lysten til at fortælle er tydelig, og man overraskes ikke, da hun fortæller, at hun studerer på professionsbacheloruddannelsen Kristendom, Kultur og Kommunikation. Men hvad fik hende til at starte i Skræppebladets redaktion?

Dorit Barbara Strandgaard med charmerende københavneraccent ny i redaktionen

Begejstret for kommunikation

"Jeg sad på det første beboermøde herude i Pilevangen, og tænkte; hvorfor er der ikke andre, der vil?" fortæller Dorit Barbara Strandgaard. Og da hun selv er begejstret for kommunikation, var hun ikke længe om at beslutte sig for at stille op.
"Skræppebladets læsere kan forvente en ærlig person, som siger sin mening, og som kan lide at blive inspireret. Jeg kan lide mangfoldighed! Selv forventer jeg en redaktion, hvor tingene udvikler sig – altså nu har jeg jo siddet her og snakket som en anden Lotte Heise," griner Dorit Barbara Strandgaard, inden hun går i gang med at interviewe Skræppens nye redaktørteam, som er hendes opgave til dette nummer af Skræppebladet.

Har du lyst til at skrive, fotografere eller på anden måde kommunikere, om det der sker, der hvor du bor? Så meld dig som frivillig på Skræppebladet ved at kontakte redaktionen på mail redaktion@skraeppebladet.dk eller ring til Hans Esmann Eriksen på telefon 26130744.

HUSK OGSÅ AT KIGGE IND PÅ VORES HJEMMESIDE

WWW.SKRAEPPEBLADET.DK

SOM LØBENDE BLIVER OPDATERET!

HUSK AT BEHOLDE DIN PLADS PÅ VENTELISTEN

TIRSDAG DEN 31. JANUAR 2012 ER SIDSTE FRIST FOR AT BETALE OPNORTERINGSGEBYR

af Hans Esmann Eriksen

Hvis du vil beholde sin anciennitet i Aarhusbolig, skal du huske at betale sit opnoteringsgebyr. Det koster 100 kroner, hvad enten du er aktivt søgende eller hvilende. Dog koster det yderligere 200 kroner for aktiv brevtilbud. Den letteste måde at gøre det på er at tilmelde sig betalingsservice, så du er sikker på, at pengene bliver betalt.

Ingen kære mor

De 100 kroner skal betales senest den 31. januar 2012. Lovgivningen er meget streng på det område, så for sen betaling, betyder mistet plads på ventelisten. Der er ingen kære mor.

Aarhusbolig sender en påmindelse på mail til alle, som er registreret med en mailadresse. Men desværre er der en hel del medlemmer, der ikke har oplyst en mailadresse.

Hvis du ikke har fået et girokort eller har mistet det, kan du betale de 100,00 kr. ind på Aarhusboligs konto:

Reg. nr. 3627 kontonr. 4620210099 og samtidig oplyse dit brugernr./internetnr. Husk sidste frist at 31. janaur er allersidste frist.

FØLG MED I HVAD DER RØR SIG I GELLERUP
- LÆS NYHEDER OG FÅ OVERBLIK PÅ BORGERPORTALEN

WWW.GELLERUP.NU

NYE ADVOKATER PÅ DEN HVIDE GÅRD

KNAPT VAR BOLIGFORENINGEN RYKKET UD AF GÅRDEN, FØR NYE BEBOERE FLYTTEDE IND.

Allerede den 2. januar 2012 stod der "Advokaterne Vest" på et lille skilt på Gudrunsvej 10A, hvor Brabrand Boligforening indtil kort før jul havde administration.

Det er Rabih Azad-Ahmad, beboer i Gellerupparken og forresten også viceborgmester i Aarhus Kommune, der er rykket ind på adressen og har åbnet advokatkontor sammen med to advokatkolleger.

I de første par uger efter nytår har det nye advokatkontor oplevet et sandt rend af besøgende, som er gået forkert, fordi det endnu ikke er kendt, at Brabrand Boligforening har skiftet adresse. Til gengæld har de, der gik forkert, fundet ud af, at man i Gellerupparken nu kan få advokatbistand til sager inden for både lejeret, socialret, arbejdsret, erstatningsret, udlændingeret, familieret og strafferet, hvis man har brug for det. Læs mere om det nye advokatkontor på www.gellerup.nu

Helle Hansen -

Dominika Prokop, Tage Gøttsche og Rabih Azad-Ahmadogså er de nye folk på gården i Gellerup.Foto Hans Esmann

I GANG MED FACADER OG UNDERGRUND PÅ SAMME TID

SKOVGÅRDSPARKEN SKIFTER FACADE, OG DER BORES HULLER BÅDE I JORD OG I VÆGGE. BEBOERNE TÅLER GENERNE OG HAR VALGT AT ENGAGERE SIG

tekst og foto af Bo Sigismund

Skræppebladet har besøgt afdeling 3, Skovgårdsparken, og talt med Kasper og Jesper fra afdelingsbestyrelsen samt Poul, som er beboer.
Set udefra er det tydeligt, at her er tale om en stor sag. Det er ikke hver dag, man ser boremaskiner på græsplænen, men et tysk boresjak er nu i gang på Karensvej, de skal 200 meter ned.
Jesper Fræer, afdelingsformand, fortæller:
"Der er ikke tale om jordvarme i gængs forstand. Meningen er at lagre varmen fra solcellerne i dybe jordlag, hvorfra den så kan hentes op igen, når der er brug for den. Den nødvendige energi til varmepumperne kommer fra de solpaneler, som vi skal have monteret på de sydvendte gavle. Sammen med den kraftige isolering og genvinding af varme fra ventilationsanlægget bør det kunne få energiregnskabet til at gå i nul.

Vinduesglas genbruges

Lejlighederne får altanerne omdannet til udestuer, og facadeisoleringen betyder nye, dybere vindueskarme.
Det giver en bedre anvendelighed og nye muligheder, og samtidig bliver ventilationen stærkt forbedret.
De gamle vinduer kasseres, men glasset går til Isover for at blive oparbejdet til glasuld. Facadeisoleringen skal udføres med papiruld (genbrugsmateriale); men hvor det ikke er muligt af tekniske grunde, kan afdeling 3 selv levere råmaterialet."

Et nyt ydre

I prøvelejligheden på Sigridsvej 35 kan man få et indtryk af, hvordan det vil virke. Udvendig fra skal man lægge mærke til de nye vinduer, der vi give blokkene et anderledes indtryk. Det skal dog bemærkes, at yderbeklædningen kun er en prøve i træ.
Også indgangspartierne og ikke mindst tagene skiftes ud, så der atter kommer flade tage på blokkene.
Sydgavlene bliver til et stort solfangeranlæg, der vil give et kraftfuldt signal om de nye tider og en energibevidst renovering udadtil.

Beboerne er med på ideerne

Hos Poul på Karensvej er lejligheden en mellemting mellem flytterod og byggeplads. Man kan bo i sin lejlighed uden genhusning, men der er en del gener at tåle, mens arbejdet pågår. Ikke desto mindre synes beboerne godt om at der sker noget:
"Selvfølgelig kan man ikke gøre alle tilfredse, men den typiske holdning er at man gerne vil vide mere om projektet og engagerer sig. Mange beboere synes, at de har mistet noget ved ikke at deltage i forberedelserne, og nu søger de ivrigt at følge med. På sigt må det føre til, at man tager mere ansvar og passer bedre på tingene, så afdelingen bliver ved at holde sig pæn. Og beboergruppen holder ved, så de aktive følger med i gennemførelsen af de projekter, de selv har været med til at beslutte," beretter Poul.

Sidegevinst til afdelingen

Afdelingsbestyrelsen, beboergruppen, og ikke mindst driften er gået ind i gennemførelsen af projektet i en sådan grad, at man oplever, at problemer bliver løst, og at de store fysiske arbejder også resulterer i, at man bliver bevidst om ikke alene energi, men også om at man er en del af et fællesskab. Og det er nu engang et fint resultat at få i tilgift for en afdeling.

SOMMERFERIETILBUD TIL BØRNEFAMILIER

Vi kan med glæde meddele, at beboerrådgivningen har fået økonomisk støtte fra Arbejdsmarkedets Feriefond (AFF) samt Tips- og Lottomidlerne til vores ferieprojekt.
Vi kan derfor igen i år tilbyde et antal børnefamilier muligheden for et betalt ferieophold i Danmark samt i et vist omfang hjælp til betaling af transportudgifter efter nærmere fastsatte retningslinjer.
Er I en børnefamilie – har I lyst til at holde en uges ferie sammen – og kniber det med at få råd, så er dette tilbud måske noget for Jer? Tilbuddet henvender sig til alle forældre – også til dem, som ikke bor med barnet til dagligt.

Hvem kan komme i betragtning?
Børnefamilier der bor i afdelingerne: Skovgårdsparken, Gellerupparken, Holmstrup, Odinsgård og Thorsbjerg. samt børnefamilier der bor på Toveshøj har mulighed for at ansøge.

At det kun er beboere fra disse afdelinger, der kan komme i betragtning skyldes, at afdelingerne her har valgt at bruge huslejekroner på finansiering af beboerrådgivere.

For at komme i betragtning skal man opfylde Fondens økonomiske retningslinjer. Det handler primært om det rådighedsbeløb, som familien har tilbage, når de faste udgifter er betalt. Retningslinjerne er rummelige, og ferietilbuddet vil derfor kunne nå en bred kreds af børnefamilier.

Hvis du/I har behov for økonomisk støtte for at kunne realisere ferieønskerne sammen med børnene, så kontakt os i rådgivningen for at ansøge/ få foretaget en vurdering af mulighederne for at få bevilget et betalt ferieophold.

Hvordan søger man?
Interesserede beboere i afdeling 5, Toveshøj skal henvende sig hos beboerrådgiver Maryam Fereidanian i beboerhuset Laden. Maryam kan træffes tirsdag kl. 10 – 12 samt torsdag kl. 15 – 17. Der er lukket om fredagen.

Familier fra de andre nævnte afdelinger skal henvende sig hos beboerrådgiver Jens Høgh og Abelone Asingh i Beboerrådgivningen, Gudrunsvej 16, 1. th. i tidsrummene: tirsdag kl. 10 – 12 samt torsdag kl. 15 – 18.

For beboere på Holmstrup mark er der også mulighed for at søge i tirsdagsrådgivningen kl. 15 – 17 i Værestedets lokaler, Jernaldervej 245, 1. lej. 6.

Du er naturligvis også velkommen til at ringe til os for at aftale et andet tidspunkt.

Hvem får et tilbud?
Beboerrådgiverne vil udvælge blandt de familier, der opfylder kravene. Der vil foregå en vis social vægtning af ansøgningerne (nylig skilsmisse, dødsfald, alvorlig sygdom mv.), så husk at oplyse herom. Ansøgningerne behandles løbende, dog vil ansøgere, der har været af sted indenfor de sidste to år, først få svar efter udløb af ansøgningsperioden.

Med venlig hilsen
Beboerrådgiverne
Jens Høgh - 8625-2126
Abelone Asingh - 8625-2150 samt
Maryam Fereidanian - 2018-5424

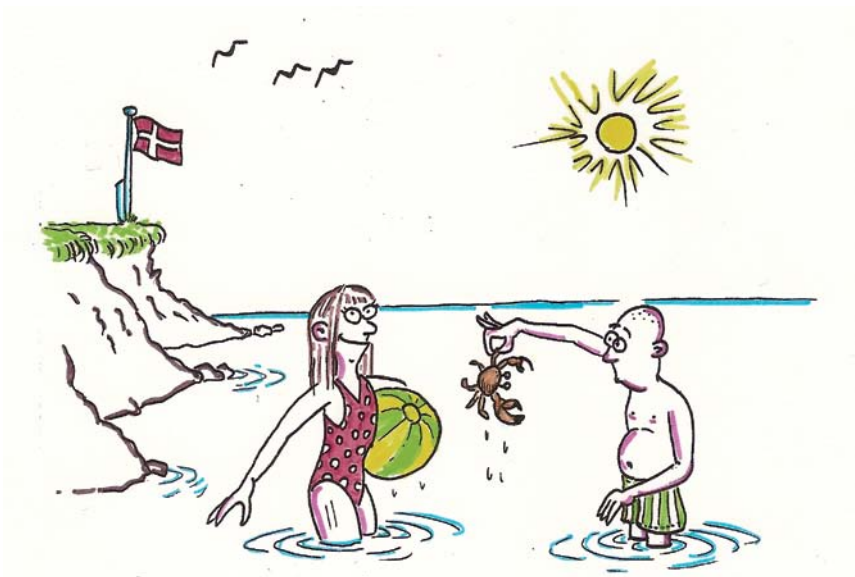

Dokumentation for indtægter og udgifter de sidste tre måneder skal medbringes til brug for udfyldelse af et ansøgningsskema samt beregning af familiens rådighedsbeløb.

Ansøgningsperiode: fra den 1.2.2012 til den 15.3.2012.

SKRÆPPEBLADET HAR FÅET NYT REDAKTØRTEAM

SKRÆPPENS NYESTE SKRIBENT PORTRÆTTERER DE TRE NYE REDAKTØRER

tekst og foto af Dorit Barbara Strandgaard

Det er lørdag den 7. januar 2012. De tre nye redaktører på Skræppebladet er på vej til Pilevangen i Solbjerg, for at jeg kan lave et portræt af det nye redaktørteam.
De bliver vist rundt og forklaret, hvordan det er at bo i afdeling 30 med de nye tekniske energisystemer. Efterfølgende bliver holdet sat til bords i min stue, hvor der hurtigt spreder sig god stemning.

Kirsten har skrivelyst

Den første, jeg vil præsentere, er den erfarne Kirsten Hermansen fra Søvangen afdeling 2.
Kirsten er allerede i godt gang med at fortælle, hvor hun bor, og det giver mig lyst til at vide noget mere om, hvad der fik hende til at komme og være frivillig på Skræppebladet.
"Faktisk var der ikke andre, der ville være med", smiler Kirsten og fortsætter med at fortælle om, at hun blev valgt på et afdelingsmøde.
Kirsten har et bredt kompetencefelt, som strækker sig over 30 år i Aarhus Kommune med administration på mange forskellige områder.
"Hvorfor vil du gerne skrive for Skræppebladet?" spørger jeg hende.
"Jeg har skrevet bunker af referater, men har mere lyst til at skrive spændende historier efter eget valg," fortæller Kirsten.

Helle fortller gerne om Gellerup

Det andet portræt er af Helle Hansen, der bor i afdeling 4, Gellerupparken. Helle er uddannet journalist og forklarer, hvor glad hun er for at bo i Gellerup, hvor hun også arbejder for Aarhus Kommune, som kommunikationsmedarbejder.
Helle er glad for sit arbejde, og man kan høre, hvor meget hun brænder for Gellerupparken, hvor hun i de sidste tre-fire år i sin fritid også har været formand for afdelingsbestyrelsen. Helle er ligefrem en kendis i Brabrand og omegn, ja selv boligministeren kender hende.
Jeg spørger hende, hvordan hun fik lysten til at gøre noget for Gellerup.
"Jeg synes, det er spændende og sjovt sted, og så er jeg vokset op i Gellerup. Det var derfor, jeg blev journalist, fordi jeg oplevede, at aviserne skrev så meget grimt om Gellerup", fortæller Helle, som siden 1994 været aktiv on/off på Skræppebladet.

Hans startede som ordblind

Hans Esmann Eriksen er den sidste jeg portrætterer. Da det bliver hans tur til at sige noget, spørger jeg ham, om han kan lide at være sjov. Hans bryder ud i et gnæggende grin og siger:
"Jeg er seriøs, så det halve kan være nok".
Hvor længe har du været med til at skrive for Skræppebladet, og hvad er årsagen til det?, spørger jeg Hans.
"I tre år har jeg været med, fordi jeg havde lyst til, at der skulle ske en ændring. Jeg var holdt i foreningsbestyrelsen, og jeg synes, at det var vigtigt med kommunikationen," forklarer Hans og pointerer, at han også synes, at det er væsentligt at holde en god tone til vores journalistmøder.
I mange år har Hans arbejdet som konsulent, mest på produktionsområder, hvor han har gjort sin gang ingeniørmæssigt på store virksomheder.
I dag bor Hans i det nyere Sonnesgården, hvor halvdelen af boligerne er indrettet som medejerboliger. Her har han udsigt ud til togbanearealerne. Hans slutter med at fortælle, at han er ordblind, og forklarer det som årsagen til, at han aldrig har været god til at skrive, men han er blevet bedre til det med tiden.

Tre i en vil sikre udvikling

Til sidst spørger jeg hvorfor de har valgt at være et team, fremfor at være en redaktør.
"Vi synes, at det er for meget arbejde til en person, og så er det også godt at sparre med hinanden. Sjovt nok er vi også tre forskellige typer, som kan udfordre hinanden.
Med kun en redaktør kan det være svært at udvikle bladet, vi tre synes, at det er sundt med forandringer, og vi vil arbejde på at få en ny kultur, som giver flere frivillige, der også kan være med til fortsat at udvikle Skræppebladet," siger de tre nye redaktører, som afslører, at det er Kirsten, der har mest styr på det med strukturen og økonomien.
Hans har styr på organisationen, produktionen og finpudser de arbejdsprocesser, der er at finde på Skræppebladet og Helle er den, der har styr på det faglige og kan sige, hvad vi kan blive bedre til at gøre i det journalistiske arbejde og give de frivillige skribenterner lyst til at skrive en god historie til glæde for alle Skræppebladets læsere.

Magasinet Gellerup.nu og her

DET FORTÆLLER VI OM I INDSTIKKET, SOM BEBOERNE I GELLERUPPARKEN OG TOVESHØJ FÅR SAMMEN MED SKRÆPPEBLADET

af Birger Agergaard

Forsiden af det nye magasin til beboerne i Gellerup viser to af de unge kvinder, der deltog i Kvindeforeningen Niches julearrangement om læder og re-design. Vi fortæller om aktiviteten og om foreningen, og bemærk også Anett Sällsäters kommentar side 2 om Gellerups mange stærke foreninger og ildsjæle.

Læsere uden for Gellerup kan læse magasinet på www.skraeppebladet.dk

Gellerup-støtte til Syrien

Mød den 26-årige nyuddannede læge, Hanifa Awneh fra Gellerup, har i Tyrkiet besøgt en syrisk flygtningelejr for at give sin moralske opbakning til det syriske oprør sammen med flere hundrede andre af syrisk oprindelse. Hun mødte nogle af sine bekendte, der flygtede til lejren i juni måned og nu forsøger at overleve vinteren i teltlejren.

Læs også:

• Somaliske lektieklubber vil præmiere elever, der klarer sig godt i skolen – rollemodellerne kan få flere somaliske børn til at hænge i med lektierne.

• Helle Sørensen er ny inspektør på Gellerup Museum.

• Se TV om Gellerup på … Gellerup TV! Det er Filmprojekt Gellerup og IndvandrerTV, som laver indslag til kanalen, som kan ses på Kanal Østjylland.

• Historie om Folkeinformation: "Beboerne har tillid til os medarbejdere, derfor kommer de ofte her, før de går på et andet offentligt kontor."

• Fristedet kom flyvende – om den nye forening Fristedet, der fik klubhus i form af to pavilloner, som blev løftet ned af en kran.

• Toveshøjs afdelingsbestyrelse peger på en anden blok til indretning af ældreboliger.

• Ny bog på vej fra Toveshøjs Anett Sällsäter Christiansen.

• Mange nydanskere går med ideer om at starte selv – historie med iværksætterkonsulent Mogens Thomsen i Bazar Vest.

• 23-årige Daniel van der Noon er den nye kunstner i Sigrids Stue – han fortsætter med tegneworkshops.

• Fodboldkluben ACFC tog til Libanon med fodbolde og demokrati i kufferterne.

• Nyt projekt gør arabiske børn mere skoleparate – mødrene skal lege indlæringen ind

• Husmand Anja Raithel tog afsked med Tousgårdsladen.

MÅSKE FINDES DER FLERE JORDE I UNIVERSET

DANSKE FORSKERE ANGIVER, AT DER KAN VÆRE 10 MILLIARDER PLANETER, SOM LIGNER JORDEN

af Jens Skriver

I skrivende stund (12. januar) offentliggør bl.a. forskere fra Niels Bohr-instituttet en statistisk beregning, der skulle vise, at der i Mælkevejen findes 10 milliarder planeter, som teoretisk set kan huse liv ligesom Jorden.

Normalt identificeres planeter ved at iagttage stjernernes rokkebevægelser, men på den måde er det især store gasplaneter, man får øje på.

Her er brugt den såkaldte mikrolinsemetode, hvor to stjerner, som passerer forbi hinanden, observeres fra Jorden. Den nærmeste vil virke som et forstørrelsesglas. Når de glider fra hinanden vil uregelmæssigheder i lysstyrken være tegn på, at der er planeter ved den forreste stjerne. Det er den bedste måde at afsløre små klippeplaneter som Jorden på.

Indtil nu er imidlertid kun undersøgt omkring 500 stjerner. Tallet 10 milliarder skyldes en rent statistisk beregning.

Det understreges derfor også samtidigt, at det er ret usandsynligt, at der er særlig mange planeter med liv. Ellers ville vi have hørt fra beboerne.

JUPITER OG SATURN: TO MINISAMFUND

DE TO PLANETER HAR VIDT FORSKELLIGE SYSTEMER AF MÅNER

af Jens Skriver

Hvis skyerne ellers tillader det, lyser Jupiter stadig meget klart på aftenhimlen. Med mindre kikkerter afsløres en mangfoldig verden bag den klart lysende stjerne. Lige så længe, der har været kikkerter har dens fire store Gallileimåner været kendte. De kan ses i en håndkikkert, som forstørrer syv gange, men det kan være svært at holde styr på dem, da de roterer temmelig hurtigt omkring deres planet. Måneformørkelser kan tydeligt ses på Jupiters overflade. Inderst er Io, dernæst følger Europa, som er den eneste Gallileimåne, der er mindre end Jordens måne. Den næste Ganymedes er til gengæld solsystemets største måne, større end planeten Merkur. Yderst befinder Gallisto sig. Den er også temmelig stor.

Små måner og ringe

Faktisk skal vi helt frem til 1892, før der bliver opdaget yderligere Jupitermåner, hvilket skyldes, at de øvrige er meget små. Den største af dem, Amalthea, der blev opdaget 1892, har en diameter, som er under en tiendedel af Jordens månes. Lige nu tales om 62 måner ved Jupiter, men klippestykker med en diameter på en km anses også for måner. De fleste af disse måner kan ikke observeres fra Jorden, men er blevet opdaget af rumsonder. De har også afsløret, at Jupiter også har et ringsystem ligesom planeten Saturn. Det er mørkt og kan ikke observeres fra Jorden. Det befinder sig inden for de fire store måner. Jupiters små måner grupperer sig i tre klynger, en inden for ringene og to udenfor de store måner. De yderste har stærkt elliptiske baner. Månerne inden for ringene menes at holde dem på plads.

Jupiter er en såkaldt gasplanet og meget større end solsystemets øvrige planeter. Langt størstedelen af den består af gasser, men det menes, den har en fast kerne.

En stor måne og ringe

Saturn, som befinder sig mere end dobbelt så langt væk, har stort set samme indre struktur, men dens system af måner og ringe er meget forskellig fra Jupiters. Den har en meget stor måne Titan, som er næsten lige så stor som Ganymedes, og blev opdaget ikke længe efter de store Jupitermåner. Den er tilmed den eneste planetmåne, som har en atmosfære. Ved hjælp af kikkerter fandt man også snart flere måner ved Saturn, og dens ringsystem blev også snart defineret. Gallilei mente, at planeten havde ører. Det viste sig allerede i slutningen af 1600-tallet, at Saturn har fire måner med en diameter på omkring en tredjedel af Jordens måne. Det er Tetys, Dione, Lapetus og Rhea. Senere er opdaget et stort antal mindre. Flere af månerne har fælles bane.

Saturn er imidlertid mest kendt for sit ringsystem, der består af uendelige mængder af klumper af sne og is. De små måner inden for ringsystemet holder det formodentlig på plads. Ringsystemet ses meget tydeligt i mindre astronomiske kikkerter. Saturns akse har en stærk hældning i forhold til dens bane omkring Solen. Derfor vil ringene til tider ses fra kanten og næsten ikke være synlige og sommetider vil Saturn ses fra oven og ligne en tallerken.

De to yderste gasplaneter Uranus og Neptun har også ringsystemer, som umiddelbart ikke kan ses fra jorden.

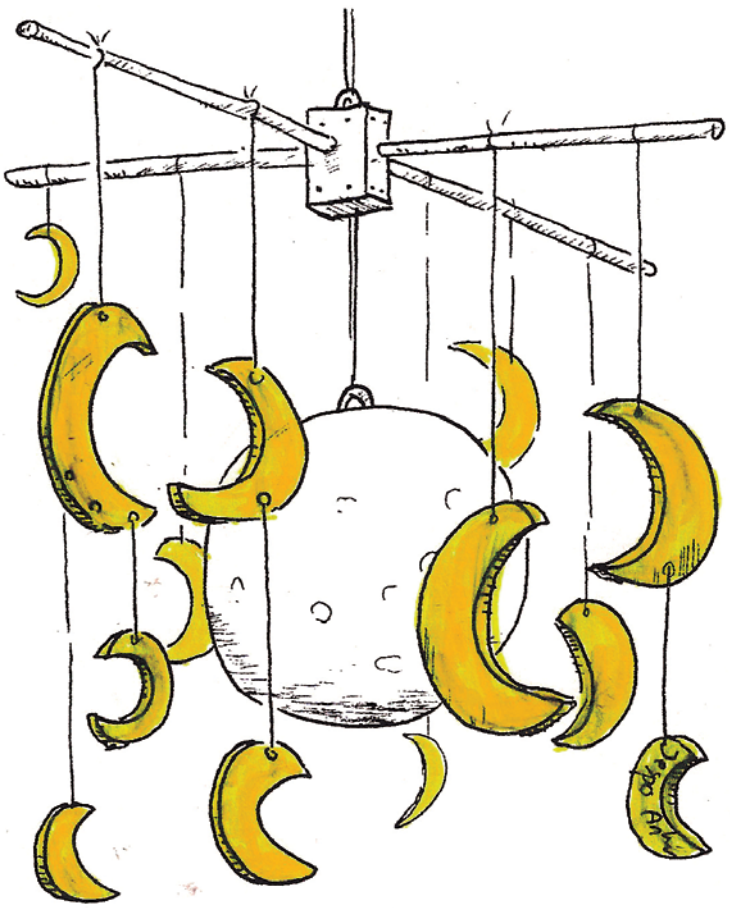

RYGERSAGEN

ER DER TILSAT VANEDANNENDE STOFFER I CIGARETTER?

Af Inger Bloch

Nytårsfortsætter

Endnu er året ungt, og vi kan stadig huske vore nytårsforsætter. Et af de mest udbredte forsætter er ønsket om at kvitte smøgerne; imidlertid har mange sikkert allerede nu erkendt, at dette forsæt næsten er umuligt at gennemføre.

Rygersagen

Rygersagen, som den er blevet benævnt, startede med, at en storryger, Allan Lykke Jensen, for 11 år siden lagde sag an mod Skandinavisk Tobakskompagni med påstand om, at der udover nikotin er tilsat vanedannende stoffer i deres cigaretter, og at det har været årsag til, at han ikke var i stand til at holde op med at ryge, men pådrog sig alvorlige sygdomme som åndedrætsbesvær, diabetes og blodprop i hjertet. Først efter at have været døden nær, lykkedes det ham at stoppe rygningen.

Allan Lykke Jensens tre anklagepunkter var:

1: at pH værdien i cigaretterne er blevet forhøjet kunstigt, for at der kan frigives mere nikotin.
2: at aldehyder burde være forsøgt fjernet.
3: at myndighedernes krav om skærpelse af grænseværdier for nikotin og tjære er "løst" ved at lave ventilationshuller i cigaretterne i stedet for at ændre på tobaksblandingen.

Tobaksfirmaerne har tilbagevist anklagerne med mange udtalelser, som fx at de ikke ønskede at ændre smagen i cigaretterne, at lovgivningen var opfyldt osv. ; meningen med ventilationshullerne er, at der under rygning suges "falsk luft" ind og altså dermed mindre nikotin.

Dette er dog en kunstig metode til at nedsætte indholdet af nikotin, fordi rygeren let kommer til at holde over hullerne med fingre eller mund, og hvis man gør det, får man 2,7 mg nikotin ind per cigaret, hvilket svarer nøjagtig til, hvad der var i Prince i 1957, da cigaretten blev lanceret, i stedet for 0,8 mg, som deklarationen

i dag siger. Med andre ord: Hvis rygeren kommer til at holde over de ventilationshuller, der med vilje er gjort usynlige, ja så suges der nøjagtigt lige så meget nikotin og tjære ind, som det hele tiden har været tilfældet.

Dommen

Allan Lykke Jensen havde søgt om et "symbolsk" erstatningsbeløb på kr. 57.000, men da dommen faldt d. 8.december, blev resultatet, at han tabte sagen.

Det var ikke bevist, at han havde ret i sine anklager.

Anke?

I skrivende stund er ankefristen ikke udløbet, så det er endnu ikke besluttet, om sagen ankes til højesteret. Selvom Allan Lykke Jensen tabte sin sag, har han det alligevel godt med, at problemerne er kommet frem i lyset, og han er glad for, at sundhedsminister Astrid Krag har meldt ud, at hun vil arbejde for, at der kommer en egentlig kontrol af tilsætningsstoffer i cigaretter.

Tvivlen

Jeg håber, at det ikke er sandt, at der kynisk tilsættes vanedannende stoffer i cigaretter, det ville simpelthen være for ondt, hvis det var tilfældet!

Men tvivlen sidder alligevel tilbage efter denne retssag – for hvorfor var det fx nødvendigt for tobaksfirmaerne at møde op med seks advokater overfor sagsøgerens ene advokat?

Her til slut vil jeg vende tilbage til begyndelsen – altså om nytårsforsættet – ved at lykønske dem, der i dag, trods alle vanskeligheder, har formået at kvitte tobakken!

UFFE RUMLER LIDT MED RYTMEBOKSEN

VELKOMMEN NYTÅR MED NYE UNIFORMER, MEDALJER OG HVAD ÅRET ELLERS MÅTTE BRINGE

Af Uffe Adelørn, beboer Sonnesgården - tegning af Jesper Ankjær

Så kom det ny år, og nu skal vi i gang med at indfri alle de løfter, som vi mere eller mindre letsindigt aflagde nytårsaften, og samtidig må vi indse, at julestuerne og de tilhørende julelege er forbi for denne gang.

Nye lokaler, nye uniformer?

Vor fælles administration har taget hul på de nye tider og er flyttet til større og mere tidssvarende lokaler og har samtidig – siger rygterne – fået uniformeret personalet, så en eller andet formastelig beboer ikke kan tage fejl og forveksle en leder og en almindelig kuli.

Samtidig – igen ifølge rygter – skulle den ny adresse sikre mere effektiv arbejdsgang, hvilket, vi så må tro, vil betyde kortere ventetider, hurtigere reaktion på beboerhenvendelser og – hurra – nedsættelse af huslejen. (Nej, hov, der løb fantasien vist af med mig!)

Kors og bånd og stjerner

Nå, men vi kan da alligevel alle sammen glæde os til at møde personalet i deres nye og elegante klæder, der efter sigende skulle fremhæve og understrege den fremtidige strømlinede, effektive og kundevenlige administration. Spændende er det i hvert fald at se, hvordan gradstegnene er blevet placeret. Fra militæret mener jeg at kunne huske, at generalen var forsynet med tre "allerhelvedes-store" stjerner, hvilket naturligvis krævede nogle brede skuldre. Men de findes vel også i administrationen?

Det kan dog godt være, at man skal passe på, at man ikke forsyner enkelte af inspektørerne med for mange og for store medaljer eller gradstegn. De stakkels mennesker skulle da gerne selv kunne ses!

Spændende bliver det, hvordan man i de nye lokaler har tænkt sig at fejre fastelavn!

Fastelavn i Sonnesgården

I de gamle lokaler i Sonnesgården har vi planer om en fastelavn, hvor den ene halvdel af beboerne bliver udklædte som portvagter, og den anden halvdel bliver udstyret med kloakservices' fine og klædelige uniformer. Om det vil hjælpe på vore problemer, kan vi selvfølgelig ikke vide på forhånd, men alle forsøg bør hilses med glæde, og inspireret af vor innovative administration, må det vel også være muligt for os at løfte vor effektivitet – måske med særlige dragter og medaljer til vor afdelingsbestyrelse.

Når så alle på denne måde er behørigt udklædte, udstyres hver enkelt med en raslebøsse og sendes ud på gader og stræder, så vi i stort og varmt fællesskab kan få raslet så mange penge hjem, at vi kan komme i gang med udskiftning af port og reparation af kloaksystemet.

Overskuddet kan vi så bruge til en udflugt til vor administrations nye og fine lokaler, hvor vi kan sammenligne uniformer, gradstegn og medaljer!

Jo, 2012 tegner til at blive et spændende år!

RENOVERING AF SØVANGEN

Foranlediget af meddelelsen om renoveringstiltag i Søvangen, er der nogle punkter, jeg synes, man bør tage op til overvejelse:

Spansk trappe og rambla: En rambla aner jeg ikke hvad er, men en spansk trappe, det er noget man har i Rom, og der er man sikkert meget glad for den, men jeg kan ikke forestille mig, hvad i al verden vi skal med en sådan i Søvangen, medmindre den skal bruges til "fis og ballade", og det vil sikkert være til stor glæde for de beboere, der kommer til at bo i nærheden af den!

Nedrivning af garageanlæg på Anettevej: Jeg er sikker på, at nedrivning af garagerne vil sætte de nuværende garagelejere i stor forlegenhed, da de formentlig – ligesom mig selv – udover som garage, bruger den til opbevaringsrum.

Fælleshus: Hvilke hobbyaktiviteter, mener man, der mangler plads til her i Søvangen, og som ikke kan være i det nuværende beboerhus på Birgittevej? Mig bekendt er der kun få reelle brugere i det nuværende beboerhus, og ifølge Beboerhusets tryksag er det kun fast optaget om onsdagen. Lad os høre, hvilke nye aktiviteter der ønskes, og som er blevet afvist i beboerhuset, eller som ikke tilbydes i offentligt regi.

I øvrigt er der da mange gode ting i forslaget. Jeg kunne foreslå etablering af mekanisk udsugning fra badeværelserne i klyngehusene. Og mon ikke vore tage trænger til renovering.
Isætning af energiruder.

Desuden skulle man vist undersøge grundvandsforholdene i Søvangen. Jeg er sikker på, at der kommer flere underjordiske "vandløb" længere nordfra, og som er skyld i de fugtige huse. Der er tilsyneladende et underjordisk vandløb ved Grønnegården på Birgittevej, ligesom der i længere tid var et tydeligt vandløb på parkeringspladsen ved biblioteket på Gudrunsvej.

Mvh. Niels Schjeldahl
Birgittevej 6.

KÆRE NIELS SCHJELDAHL

Tak for dit indlæg og dine kommentarer til vores projekt her i Søvangen. Vi er i bestyrelsen glade for og interesserede i alle de kommentarer til projektet, vi kan få. Det er jo alle beboernes projekt. Og det er beboerne, der på et afdelingsmøde, på demokratisk vis, bestemmer om projektet bliver til noget. Hvilket både jeg og bestyrelsen håber. For at det bliver så tæt på beboernes ønsker som muligt, har projektet været på flere afdelingsmøder, hvor der er kommet ideer frem. Der er nedsat en interessegruppe, som indtil nu har holdt to møder, hvor det har været muligt at høre om og kommentere på projektet samt komme med nye forslag. Og bestyrelsen taler om projektet på hver eneste bestyrelsesmøde.

Der er kommet rigtig mange gode og konstruktive forslag fra beboerne, arkitekter og ingeniører. Nogle forslag er allerede lagt til side af interessegruppen. Blandt andet forslaget om, at der skulle bygges anderledes byggeri mellem vores boliger. Det kommer ikke med i projektet. Byggeriet skal holdes i den nuværende stil.

Det er primært et projekt, hvor vi skal have isoleret, så vi kan spare på vores varmeregning til glæde for os selv og miljøet. Derfor skal vi have lavet bedre udsugning og udluftning og nye energivenlige ruder m.m.. Men der er også kommet forslag om forskønnelse og ændring af vores område, så det bliver pænere og til glæde og fornøjelse for dem, der færdes i vores område. Og så området kan bruges aktivt af beboerne. Nogle beboere er også kommet med forslag om ændring af vores fælleshus, så det måske kan trække flere aktiviteter til. Og da der er kommet forslag om at åbne området mere, er dette kombineret med parkering under fælleshuset, så nogle af garagerne kan fjernes. Denne del er som den øvrige del af projektet selvfølgelig afhængig af, at vi kan få det medfinansieret af Landsbyggefonden eller fra anden side. Der er også nye tage med i projektet, da det er nødvendigt, når vi isolerer og gør lejligheder og huse bredere og etablerer solcelleanlæg til produktion af strøm. Om vi kan gøre noget ved grundvandsforholdene og deres betydning for husene, vil jeg give videre til ingeniørerne.

Hvis du eller andre er interesserede i at læse mere om projektet, kan det ske på Brabrand Boligforenings hjemmeside. Under Søvangen ligger der både materiale fra bestyrelsesmøder, afdelingsmøder og interessegruppemøder. Vi modtager gerne kommentarer til materialet.

Når vi har et overblik over, hvad vi kan få støtte til, økonomien i projektet, og hvad det vil betyde for huslejen, vil der blive indkaldt til et afdelingsmøde, hvor beboerne får mulighed for at tage stilling til projektet eller dele heraf.

Venlig hilsen
Per Bo Ravnå
Formand Søvangen

KOMMUNALE ARBEJDSPLADSER RYKKER IND I GELLERUP-OMRÅDET I 2015

TEKNIK OG MILJØ FLYTTER TIL GELLERUP SAMMEN MED DELE AF SOCIALFORVALTNINGEN

af Trine Kyed Jansen, kommunikationsmedarbejder Gellerupsekretariatet

Der sættes nu for alvor skub i helhedsplanen for Gellerup. Lige før jul besluttede Aarhus Kommune, at ansatte i Teknik og Miljø og dele af Sociale forhold og Beskæftigelse fra 2015 skal have deres daglige gang i nybyggeri på Edwin Rahrsvej over for Bazar Vest.
De mange kommunale arbejdspladser vil skabe liv og nye muligheder i området, og Teknik og Miljø bliver dermed en del af en spændende bydel i rivende udvikling og får mulighed for at følge forandringerne i Gellerup-området på nærmeste hold.

Arkitektkonkurrence

De ansatte flytter ind i en helt ny kontorbygning, som bliver opført efter en ambitiøs arkitektkonkurrence, der ud over god arkitektur også skal sikre bæredygtighed og lavenergi, godt indeklima, høj fleksibilitet og funktionalitet, samt generel høj byggekvalitet.
Borgmester Jacob Bundsgaard siger: "Jeg er glad for, at vi som en del af helhedsplanen i fremtiden kan tilbyde vores medarbejdere attraktive og topmoderne arbejdspladser i et markant og spændende byggeri. Samtidig tager vi de første skridt til at realisere de mål, vi har sat os i arbejdet med Helhedsplan Gellerup, hvor vi blandt andet vil etablere 1000 nye arbejdspladser i området. Aarhus Kommune går forrest og sender et stærkt signal om, at Gellerup er en del af Aarhus."

MR:En indgang til Teknik og Miljø
Også rådmand for Teknik og Miljø Laura Hay er glad for udsigten til, at Teknik og Miljø samles i Gellerup:
"Teknik og Miljø kan bidrage med et vigtigt element i at realisere visionen for fremtidens Gellerup. Medarbejderne i Teknik og Miljø får en spændende arbejdsplads i et nyt, moderne byggeri, som indeholder nye bæredygtige arkitektoniske og funktionelle løsninger. Samtidig imødekommer det også vores ønske om at sammenlægge forvaltningerne i Teknik og Miljø med henblik på at skabe effektiviseringer, faglig synergi mv., samt give borgerne den serviceforbedring, der ligger i at have én samlet indgang til Teknik og Miljø," siger hun.

JWH arkitekternes bud på, hvordan en bygning til de mange kommunale arbejdspladser, kan se ud. Bygningen bliver placeret på Edwin Rahrs vej - overfor Bazar Vest.

Borgerinddragelse

Beboerne vil også blive inddraget i processen. Der skal blandt andet laves lokalplaner, hvor naboerne til det nye byggeri vil blive hørt.
I forbindelse med planlægningen af det nye byggeri sættes der gang i en proces med høj grad af borgerinddragelse af medarbejderne for på den måde at sikre et godt og seriøst byggeprogram.
Det blev i forbindelse med den politiske aftale mellem Brabrand Boligforening og Aarhus Kommune i november 2010 besluttet, at Aarhus Kommune skulle garantere 1000 nye arbejdspladser i området. Med udflytningen af Teknik og Miljø er kommunen nået et langt stykke af vejen.

Bred politisk aftale

Det er partierne bag budgetforliget 2011, der har besluttet at flytte Teknik og Miljø til Gellerup. Teknik og Miljø har længe haft et ønske om at samle forvaltningen på én adresse i stedet for at være spredt rundt i byen.
Beslutningen skal nu behandles i byrådet. Forinden skal sagen drøftes med de ansatte i de interne medarbejder-fora.

600 MILLIONER KRONER TIL GELLERUP OG TOVESHØJ

TILSAGNET FRA LANDSBYGGEFONDEN BETYDER, AT DE MANGE ARBEJDER KAN SÆTTES I GANG

af Marianne Stenberg, journalist Brabrand Boligforening

Der er nu kommet penge fra Landsbyggefonden til Helhedsplanen for Gellerup-området. Brabrand Boligforening har fået tilsagn om små 600 millioner kroner.
Der er glæde både i foreningsbestyrelsen og afdelingsbestyrelserne i Gellerup og Toveshøj over, at Gellerup har fået så stor en andel af Landsbyggefondsmidlerne til Helhedsplanen.

Skitseplan for veje er klar
Kernen i Helhedsplanen er en ny infrastruktur i Gellerupparken og på Toveshøj. Cowi har lavet et skitseudkast, som har været drøftet med afdelingsbestyrelserne på besigtigelsesture og med beboerne på informationsmøder. Skitseprojektet afleverer Cowi den 13. januar og på baggrund af det materiale går arbejdet i gang med at lave lokalplan. Lokalplanen forventes færdig cirka november 2012.

Hul på de store projekter
Med midlerne fra Landsbyggefonden kan Brabrand Boligforening sammen med Aarhus Kommune nu konkret gå i gang med planlægning, projektering og udbud på de indledende arbejder på vejene blandt andet Edwin Rahrsvej, den store bygade fra Bazar Vest til City Vest samt de øvrige store hovedlinjer gennem Gellerup fra Ringvejen. Med de 600 millioner kroner kan vi også få gang i arbejdet med for eksempel de to beboerhuse og Byparken, hvor der fra både boligforening og afdelingsbestyrelse kommer en opfordring til, at beboerne kommer direkte og konkret med ind i planlægningen.

Ansøgning om Realdaniastøtte
Udover midlerne fra Landsbyggefonden søges der nu midler fra Realdania til at gennemføre arkitektkonkurrence med fokus på beboernes indvolvering i planlægningen af to spor i Helhedsplanen. Det ene spor er Edwin Rahrsvej med tilhørende pladser. Det andet spor er Byparken.

Nyt indstik udkommer til marts
De 600 millioner kroner fra Landsbyggefonden er givet som henholdsvis anlægsmidler og driftsstøtte. I næste nummer af Skræppebladet vil der være et flere sider langt indstik om Helhedsplanen, hvor vi gennemgår økonomien mere detaljeret og så forståeligt som muligt, så beboere og repræsentantskab kan få et indblik i de økonomiske rammer, der kan være komplicerede.

Drøftelser med Landsbyggefonden
600 millioner er mange penge, og de åbner op for at kunne opstarte planlægning af de forskellige projekter.
I Brabrand Boligforening arbejdes der dog i skrivende stund aktivt på at få tilført flere midler udover de 600 millioner.
Den 18. januar rejste Torben Overgaard, administrerende direktør og Flemming Kristian Kristensen, udviklingsdirektør til København for at drøfte mulighederne med Landsbyggefonden.

HUSK AT KIGGE IND PÅ

WWW.BBBO.DK
WWW.BRABRANDBOLIG.DK

BRABRAND BOLIGFORENING
Rymarken 2, 8210 Aarhus V
Telefon 89 31 71 71
E-mail: Brabrand@bbbo.dk

ÅBNINGSTIDER:
Mandag-torsdag: 9.30 - 14.00
Torsdag også til 18.00
Fredag: 9.30 - 12.00

TRYGHEDSGARANTIEN TRÆDER SNART I KRAFT

INFORMATIONSBOD PÅ HJUL SKAL SIKRE, AT BEBOERNE FÅR BESKED OM HELHEDSPLANEN

af Marianne Stenberg, journalist Brabrand Boligforening

Brabrand Boligforening og Aarhus Kommune arbejder på at være klar til at sætte tryghedsgarantien i gang i foråret 2012.
Men der er mange elementer økonomisk og juridisk, der skal på plads, inden garantien kan træde i kraft i praksis, og vi kan melde ud til beboerne.
Beboerne har hidtil fået information om, at tryghedsgarantien træder i kraft, når der kommer tilsagn fra Landsbyggefonden.
Nu er tilsagnet på de 600 millioner kroner kommet, men vi arbejder fortsat på at få afklaring på blandt andet finansiering og jura, inden der bliver åbnet for garantien.
Aarhus Kommune arbejder på en afklaring vedrørende juraen. Derudover arbejder Aarhus Kommune og Brabrand Boligforening sammen på en løsningsmodel for fordelingen af de udgifter, der kommer som følge af garantien.

Mange spørgsmål skal afklares

Brabrand Boligforening arbejder på at sammensætte garantiens elementer, så udlejningen bedst muligt kan give de berørte beboere en god service, når garantien træder i kraft.
Der er mange spørgsmål, der dukker op i forbindelse med en sådan garanti: Hvilke boliger kan tilbydes, hvordan kommer udflytningen til at foregå, hvad med tomme lejligheder, kan vi flytte beboere, så de bor sammen med "gamle" naboer, tidsfrister, råderet, kan et nyt køkken "flytte" med, indskud, flyttehjælp økonomisk og praktisk – og så videre.

Eksempel på en billedvogn

Informationbod på hjul

Brabrand Boligforening er også ved at lægge sidste hånd på den beboerinformation, der kommer til at løbe over tid lokalt, for at give de berørte beboere information og rådgivning. Der vil komme informationsmøder, film på hjemmeside, Skræppebladsindstik, åbent hus i udlejningen.
Derudover har afdelingsbestyrelserne og Brabrand Boligforening sammen med Aarhus Kommune "skudt" penge i køb af en stor informationsvogn, der kommer til at køre rundt i området som et rullende informationskontor. Vognen vil blive transporteret rundt af driftspersonalet og placeret ud for de områder, blokke, hvor der er behov for information.
Det rullende informationskontor bliver bemandet af medarbejdere fra både Brabrand Boligforening og Aarhus Kommune men også afdelingsbestyrelsesmedlemmer fra både Gellerup og Toveshøj har ønsket at være med i bemandingen.

Image-flagskib i hele byen

I informationsvognen vil der være plancher, informationsmateriale med mere og mulighed for at få rådgivning eller komme i dialog.
Informationsvognen bliver Brabrand Boligforening og Aarhus Kommunes ejendom. Det vil sige, at den vil blive brugt løbende som fast informationscenter under Helhedsplanen og har den store fordel, at den kan køre derhen, hvor der er brug for det.
Både Brabrand Boligforening og Aarhus Kommune vil sørge for, at materialet i vognen også vil være tilgængeligt på både engelsk, arabisk og somalisk.
Men informationsvognen kan også være Helhedsplanens image-flagskib udadtil. Det vil sige, at mulighederne også er der for, at traileren kører til andre steder af byen for at fortælle om Helhedsplanen.

1 - Hans Broges Parken

KLUB HANS BROGES TAGER HUL PÅ FORÅRET

SPÆNDENDE FORÅRSPROGRAM MED FOREDRAG, LOKALHISTORIE, PÅSKEDEKORATIONER OG BANKO

af Helle Hansen

Hans Broges aktive klub har taget hul 2012 med et program, der hen over vinteren og foråret byder på flere spændende foredrag og andre aktiviteter.
Formand Gunhild Weisberg og bestyrelsen skriver i programmet, at de håber på, at endnu flere køber sig et medlemskab, som ud over foredragene og aktiviteterne også giver adgang til foreningens motionsrum med gode træningsmaskiner.

Februar måneds arrangement finder sted
torsdag den 9. februar kl.19.30

Her får klubben igen besøg af foredragsholder Lilly Andersen fra Brændstrup, der kommer med sit helt nye rejseforedrag "Bhutan – Himalayas hemmelige eventyr", hvor hun fortæller, om hendes spændende besøg i de høje Himalaya-bjerge, hvor det lille kongerige Bhutan ligger gemt.

Læs mere på
www.klubhansbroges.dk

TOMME STATIVER

DISPENSATION FOR TIDSFRIST FOR OPSÆTNING AF POSTKASSER

Af Inger Bloch

Den milde vinter har medvirket, at mange buske på Solskrænten og Udsigten allerede har knopper.
Træerne står endnu som silhuetter mod himlen med nøgne stammer og grene – ligesom Udsigtens nøgne stativer, der sørgmodigt venter på deres postkasser.
Afdeling 1 har fået udsat fristen for opsætning til 31. januar, så forhåbentlig er postkasserne kommet, når I læser dette blad.

Sæt kryds i kalenderen
Husk at der som sædvanlig bliver tøndeslagning i garagegården og efterfølgende hygge i selskabslokalet i blok B i anledning af fastelavn søndag d. 19. februar kl. 10 – 12.

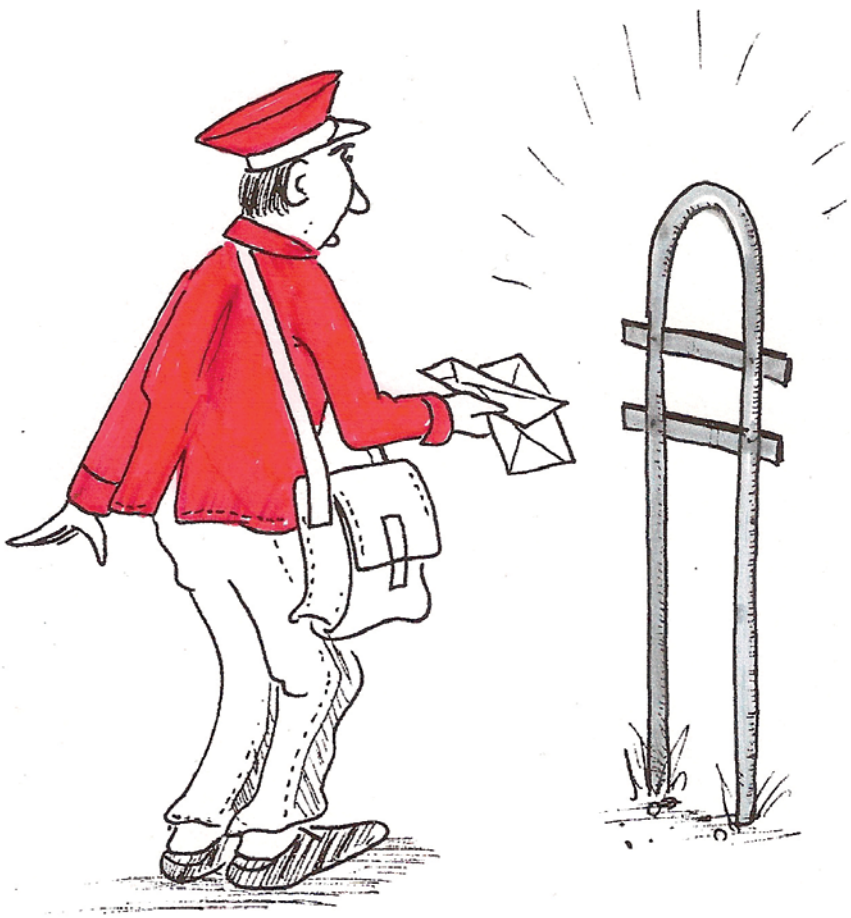

BEBOERHUSET SØVANGEN

ARRANGEMENTER FOR BEBOERE I SØVANGEN I FEBRUAR 2012

af Birthe Wisén, Beboerhusudvalget

Seniordans
Mandag den 6. februar kl. 19.00

Søndagscafé
den 12. februar kl. 14.00-16.30
Kaffe/te med hjemmebagt kage - pris kr. 20,-
Alle er velkommen
Der er tilmelding til fællesspisningen den 22. februar

Fællesspisning
Onsdag den 22. februar kl. 18.00

Menu: Oksesteg med hvide kartofler og stegte rodfrugter
Is med hindbær
Kaffe eller te
Pris kr. 50,- for voksne
– børn under 12 år kr. 30,-

Fastelavnsfest
Søndag den 19. februar
Der kommer opslag, og indbydelse udsendes

Husk aktivitetsdage
hver onsdag fra 14.00-16.30
og 19.00-21.30

IGEN ET VELBESØGT JULEMARKED

SØVANGENS BEBOERHUS LAGDE HUS TIL HYGGELIGT JULEMARKED

tekst og foto af Kirsten Hermansen

Søndag den 4. december afholdt Beboerhusets venner igen et julemarked med hjemmelavede ting, juledekorationer, praktiske ting i træsløjd, hjemmelavet syltetøj og marmelade, masser af julenisser samt meget andet.
Man havde traditionen tro indbudt til dette hyggelige december-traktement med æbleskiver og gløgg samt kaffe og småkager.

Faldende salg
Markedet var helt fra åbningstidspunktet velbesøgt, og der blev solgt af de hjemmelavede ting.
Selv om man her kunne finde lige den gave, der manglede eller måske mandelgaven, så var salget ikke så forrygende som forrige år.
Beboerhusets venner, der stod som arrangør af eftermiddagen, og andre brugere af huset havde igen lagt meget arbejde i at skabe en hyggelig og stemningsfuld eftermiddag for beboerne i Søvangen. Et overskud fra markedet går til at forbedre husets økonomi og danne grundlag for de mange andre arrangementer i huset.
Det blev en hyggelig og juleinspirerende oplevelse at tilbringe nogle gode timer sammen med beboere i Søvangen.

2/3 - Søvangen/Skovgårdsparken

JULETRÆSFEST I AFDELING 2 OG 3

NISSEORKESTER SPILLEDE OP FOR 30. ÅR I TRÆK

tekst og foto af Michael og Maibritt Jørgensen

Der har traditionen tro været afholdt juletræsfest i afdeling 2 og 3 i Skovgårdsparkens festlokaler søndag den 18. december.
Igen i år var der rigtig mange tilmeldte, og de kunne sammen nyde et par gode timer med gløgg, æbleskiver og musik fra det trofaste Gudmunds Nisseorkester. De har i 30 år spillet op til dans om juletræet i Skovgårdsparkens lokaler.

Kaneparkering med rensdyr
Igen i år havde vi besøg af julemanden, og der var naturligvis sørget for kaneparkering og oppasser til rensdyrene, mens han tog en dans om juletræet og læste op af sin gamle julebog. Mange børn valgte at lave juledekorationer, som de kunne få med hjem, men inden det hele igen var slut, blev der uddelt godteposer til alle børnene med ønsket om en god jul fra julemanden.
De to bestyrelser takker for en herlig eftermiddag og ønsker alle en rigtig glædelig jul samt et godt nytår.

BØRNENES FEST I HOLMSTRUP

REKORDMANGE BØRN TIL JULETRÆSFEST MED JULEMAND OG JULEKONE

tekst og foto af Jens Skriver

Julen er børnenes fest, og det var i hvert fald tilfældet ved juletræsfesten i Holmstrup. Der har aldrig været så mange børn som i december.
Faktisk var der et mylder af børn foruden forældre og bedsteforældre. Både en julemand og en julekone delte gaver ud. Julens sange blev sunget med akkompagnement, mens børnene var optaget af at flette julehjerter og lave dekorationer.
Gløgg, æbleskiver, småkager, slik og appelsiner manglede ikke.

Pianist bag juletræet

Julemand og julekone

21 - Hasselager

ÆLDRE IND I STEDET FOR BØRN

NYE TILTAG I AFDELING 21: NEDRIVNINGER

tekst og foto af Bo Sigismund

Nej, det er ikke Gellerupparken, det drejer sig om. I adskillige afdelinger renoverer man, andre steder bygger man, noget tænkes at skulle ombygges, administrationen flytter – og i Hasselager er der ikke nogen, der sætter ild til børnehaver. Nedrivningen har en helt anden historie:

Afdeling 21 består af 13 rækkehuse og 4 fritliggende huse, men har derudover haft en børnehave tilknyttet. Den blev nedlagt for nogle år siden, og kommunen har siden haft genhusning af børneinstitutioner på stedet. Men da det var slut, ønskede kommunen ikke at bruge bygningen mere. Så i stedet for børnehave bliver der nu opført otte ældreboliger på Hasseltoften 45.

Bekymringer om miljøet

I uge 2 har naboerne kunnet følge, hvordan den forhenværende børnehave blev tygget i stumper og stykker af en grab. Og på grund af blæsten har nogen også kunnet finde glasuld og tagpap i deres have. Andre har undret sig om det nu også var miljømæssigt forsvarligt.

Fra boligforeningen er det oplyst, at det er firmaet Kingo Karlsen, der tager hånd om al sortering og bortskaffelse af materialer, og at de naturligvis har ekspertise og godkendelser til at udføre det. I hvert fald er træ, mursten, beton, vvs, isolering og tagpap kørt væk hver for sig.

Og på den positive side må man sige, at støjen har været meget begrænset. Nu bliver det interessant at se nybyggeriet, som forventes at kunne begynde her i foråret.

Skræppen følger sagen.

PILEVANGENS ENERGISYSTEMER KRÆVER ENGAGEMENT

OMVENDT KØLESKAB SIKRER GULVVARMEN I BOLIGFORENINGENS YNGSTE AFDELING

tekst og foto af Dorit Barbara Strandgaard

Boligforeningens nyeste afdeling, Pilevangen i Solbjerg, der netop har vundet prisen som "Årets Byggeri 2011", har et spændende energisystem, som beboer Maria Ovesen, der snart er uddannet bygningsingeniør, her fortæller om:

"Den ene del af varmepumpen, som består af luft-væske, er placeret i skuret. Her bruger den luft udefra, som via en ventilator suger luft indefra skuret og ud i carporten. Der er der en frostfri væske, som luften rammer. Væsken er altid koldere end udeluften, derved optager væsken varmen fra udeluften. Inde i fordamperen kommer væsken så til at fordampe, det vil sige, der forsvinder ikke noget væske, da det er et lukket system. I fordamperen giver den frostsikre væske varme til kølermidlet, som er i et andet lukket system, som så går videre til en kompressor og videre ud til en kondensator, hvor den afgiver varme til vandsystemet, som for eksempel vores gulvvarme," forklarer Maria tilføjer, at varmepumpen i princippet virker som et køleskab, som dog laver varme i stedet for kulde.

Trådløs styring

Hvad sker der så i vores ventilationsanlæg?

"Ventilationsanlægget, som er i entreen, er der, hvor udeluften suges ind i en modstandsveksler og opvarmes via udsugningsluften, som kommer fra rummene. Der udsuges i køkkenet og badeværelserne, mens der i stue og værelser indblæses," forklarer Maria og fortsætter:

"Hele systemet styres af kontrolpanelet Air Dial, som er trådløst og fjernstyret, og ved boostning skruer man op for styrken af luften, (altså ventilationen, red.), og det bruges hver gang ved madlavning og bad.

Nem vedloigeholdelse

Hvilken gavn gør solcellerne?

Maria smiler og svarer:

"Solcellerne laver strømmen til opvarmning af vand og varmen.

Det overskydende strøm, som vi ikke bruger, kommer videre ud til elnettet, hvor vi får det igen, når vi har behov for det".

Hvordan vedligeholder man energisystemerne?

"Ventilationerne skal have skiftet filter hvert år, mens solcellerne ingen vedligeholdelse har, og varmepumpen kun skal have et årligt eftersyn."

Maria slutter:

"Nu når huset har de tre ting, så skal man huske, at man ikke bare åbner døren, og at man bliver nødt til at engagere sig og sætte sig lidt ind i tingene".

Læs om Pilevangens pris som "Årets Byggeri 2011" på hjemmesiden: http://www.byggeri.dk/maned/aarets-2011-pilevangen

Maria Ovesen er Pilevangens egen ekspert på energisystemet

FØRSTE ÅR MED SUNDHEDSCAFEEN I TOUSGÅRDSLADEN ER GÅET

AKTIVITETER FOR MÆND OG UNGE ER I FOKUS I 2012

tekst og foto af Rosita Ahmadian

Det er snart et år siden, at den første Sundhedscafé gik i gang i Tousgårdsladen i Toveshøj, Siden har Gellerup og Toveshøjs beboere haft et tilbud om gratis, åbent og anonymt sundhedstjek lige uden for deres dør.
De første par gange kom der kun få nysgerrige forbi. Besøgstallet har dog været stigende siden, og nogle gange har det været oppe på omkring 20.
De fleste besøgende har ønsket at få tjekket blodtryk, blodsukker, vægt og kroppens alder. Mange, både kvinder og mænd, har ønsket en sundhedssamtale.
Her har de besøgende fået vejledning om forskellige sundhedsemner som diabetes, sund kost, motion, stress, søvnbesvær, rygning og medicin. Det er ligeledes blevet til råd om vægttab og hjælp til at finde vej rundt i sundhedssystemet.

Helle Dybdal Jensen: "Mænd og unge skal henvende sig til os med deres ønske til aktiviteter", fortæller projektleder Helle Dybdal Jensen.

Mange sunde aktiviteter

Ud over tilbud om sundhedstjek har sundhedscafeen også samarbejdet med lokale aktører om at igangsætte sunde aktiviteter. Det er således blevet arrangeret gåture for mænd, zumba-undervisning og gymnastik for kvinder.
"Vi er meget lydhøre over for beboernes ønsker og behov i forhold til sunde aktiviteter og forsøger at opstarte disse, hvis de ikke allerede findes i området," fortæller projektleder for Sundhedscafeerne Helle Dybdal Jensen og fortæller, at der i 2012 især vil være fokus på at starte sunde aktiviteter, som mænd og unge ønsker sig.
"Mænd og unge skal bare henvende sig til os med deres ønske til aktiviteter," siger Helle Dybdal Jensen, der samtidig påpeger, at endnu flere fra området er velkomne til at besøge Sundhedscafeen.
Sundhedscafeen i Tousgårdsladen i Toveshøj holder åbent hver onsdag kl. 13-15.30.

Samarbejde med bydelsmødrene

Sundhedscafeen har i sin korte levetid også arbejdet på at knytte projekter og aktører sammen. En af samarbejdsrelationerne, som især kommer de besøgende med en anden etnisk baggrund end dansk til gode, er samarbejdet med bydelsmødrene fra Kvindehuset Århus. En bydelsmor er en kvinde med anden et etnisk baggrund end dansk. Hun er en ressourceperson fra området og har tavshedspligt.
Hun tilbyder hjælp til de besøgende i sundhedscafeen i åbningstiden med praktiske ting bl.a. tolkning og at udfylde den sundhedsprofil, der danner baggrund for den uddybende sundhedssamtale, hvis beboeren ønsker en sådan.

Allan Fisker: En besøgende i gang med at blive vejet og få bestemt sin krops biologiske alder.

RAMALLAH-SPEJDERTRUPPEN GJORDE KØBENHAVN USIKKER

I DECEMBER PAKKEDE 23 OPLAGTE SPEJDERE TURBUSSEN MED MAD OG SOVEGREJ OG TOG PÅ TUR HOVEDSTADEN FOR AT LÆRE BYEN BEDRE AT KENDE

af Sine Neuchs Thomsen

Efter ankomst til København indkvarterede spejdergruppen sig i udlånte lokaler på Nørrebro. Her var der mulighed for et spil billard eller Playstation, men mest af alt var der plads til at slappe af efter den lange køretur fra Gellerupparken.
Formålet med turen var ikke just afslapning, så lørdag morgen startede programmet tidligt med en tur i Københavns Zoo på Frederiksberg.
"Børnene syntes, det var sjovt at se alle dyrene. Lige fra isbjørnen fra Grønland til tigeren fra Afrika," fortæller stifteren af spejdergruppen Walid Mahmoud.
Der blev dog også tid til at se til de mere almindelige danske husdyr som fx køer og heste. Børnene var særligt interesserede i køerne, da det for nogle af dem var meget fascinerende at tænke på, at koen er kilden til mælk, ost og yoghurt, blandt mange andre produkter.

Efter en lang dag i dyreparken stod programmet på indendørs hygge og aktiviteter i de lånte lokaler, som det kolde danske vintervejr lagde op til.

Kongehus og vagtskifte

Søndagens program startede med et besøg på Amalienborg. Her lærte børnene om dronningen og den kongelige familie, som uheldigvis var udenbys over julen. Men tanken om at have set den balkon, hvor dronningen vinker til folket på sin fødselsdag, vakte begejstring nok hos børnene.
En anden kilde til begejstring var livgardens vagtskifte, som spejdergruppen var heldig at opleve.
Efter en rask gåtur gennem Amaliehaven skulle børnene selvfølgelig også se Københavns mest kendte turistattraktion - Den Lille Havfrue. Her kunne de voksne tage sig en tiltrængt pause, mens børnene fik brændt energi af på legepladsen ved siden af.

Lektion i demokrati

Ifølge Walid Mahmoud, forældrene til børnene samt resten af bestyrelsen i spejderforeningen er det vigtigt, at børnene får mulighed for at se alle de ting i virkeligheden, som de hører om i skolen og i fjernsynet. Så har de noget konkret at huske tilbage på. Derfor skulle Christiansborg naturligvis også have besøg af den århusianske spejdergruppe.
"Hvis man starter fra bunden, kommer spørgsmålene helt automatisk," siger Walid Mahmoud og fortsætter "Børnene er så nysgerrige, og de spørger meget. Jeg er glad for, at jeg ikke var alene om at svare på alle deres spørgsmål".
De fem spejderledere gjorde, hvad de kunne for at svare på alle de spørgsmål, der dukkede op, da snakken førte hen på flertal, folketing og demokrati, og efter en lærerig lektion i Danmarks politiske system, stimlede børnene sammen og legede vagtskifte i fri fantasi, efter hvad de havde set på Amalienborg.
Efter en lang dag med mange nye indtryk gik turen atter hjem til Århus med en god portion kulturopdragelse med i rygsækkene.

SKRÆPPENS TAVLE

GELLERUP BADET
- en svømmehal for hele familien

Åbningstider:
Mandag, onsdag og fredag kl. 06.00-12.00
Tirsdag kl. 15.00-18.00
Torsdag kl. 15.00-21.00
Fredag kl.15.00-18.00*
Lørdag og søndag kl. 10.00-15.00

Torsdag står Fritidspatruljens energiske unge mænd klar fra kl.
18.00-20.00 til at lave
vandaktiviteter og sjove lege for børn i alderen 8-12 år.
Varmtvandsbassinet er lukket hver fredag kl. 09.30-12.00 pga. babysvømning.
*Hver fredag fra kl. 15.00-18.00 er der billig svømningi
Gellerupbadet: Voksne 20 kr.Børn 10 kr.
Kvindesvømning: Onsdag kl. 15.00-18.00 og lørdag kl. 15.00-18.00
Til kvindesvømning hver onsdag og lørdag dukker Fritidspatruljens unge
piger op og giver inspiration til leg og sjov i vandet for børn i alle
aldre.

Læs mere på Gellerupbadets hjemmeside http://www.gellerupbadet.

VI MØDES I LADEN

Lektiehjælp
lektiehjælp i matematik og engelsk til alle børn fra 3.klasse – 9.klasse kl. 17 hver tirsdag

Banko:
Hver onsdag fra 16.30 - ca. 21.15.

Lørdags-klubben:
1. og 3. lørdag hver måned fra 13.00 - 17.00.

Kaffe-klubben:
Hver tirsdag og torsdag fra 10.00 - 13.00.

Syværksted
Hver torsdag fra 10.00 - 13.00

Kvinder i gang
Gåture med afgang fra Laden torsdage 13.30
Bagefter kan gratis the og frugt nydes i beboerhuset Tousgårdsladen.
Arr. i samarbejde med Hasle Bakker og frivillig Inga Bech.

Sundhedscafé
Husk at sundhedscaféen har åbent hver onsdag fra kl. 13 til 15.30
Her kan du få målt din indvendige alder...og meget mere

Hver dag er der åbent i Laden fra kl. 9 til 18, hvor der altid er kaffe på kanden, aviser i holderen og plads til hyggeligt samvær.

Frivillig hjælp er altid velkommen.

CAFÉ VITA

I Café Vita sælges der hver dag kaffe, kage, vand, smørrebrød, lune retter og varm mad.

Caféen holder åbent:
Mandag fra kl. 10.00 til 18.30
Tirsdag-fredag fra kl. 10.00 til 15.30
Torsdag fra kl. 10.00 til kl. 19.30

Café Vita leverer også mad ud af huset.

Livsværkstederne, postboks 1522, City Vest,
Gudrunsvej 7, 8220 Brabrand,

MADPLAN

For næste månedes madplan,
henvises til Tousgårdsladens hjemmeside:

www.tousgaardsladen.dk/

Du skal i tekstkassen nedenfor finde:
5 dyr, 5 fugle, 5 fisk, 5 drengenavne, 5 pigenavne og 5 byer
Alle ordene er på 5 bogstaver, og du kan finde dem både lodret og vandret.
Kan du finde andre ord også?

T	I	S	I	M	O	N	D	I	S	K	V	O	G	N
A	P	O	R	A	K	R	O	T	T	E	O	L	R	A
K	E	G	E	R	N	D	Ø	O	R	I	K	K	E	V
S	T	R	N	I	S	Å	R	H	U	S	S	A	N	N
O	E	N	B	E	D	E	R	H	A	T	G	N	Å	E
K	R	A	G	E	K	R	E	F	L	O	E	U	L	M
I	K	L	A	P	A	N	D	A	L	P	D	N	U	Å
G	A	S	T	O	R	S	K	S	O	D	D	E	R	D
I	L	P	O	T	E	N	H	A	S	L	E	R	Æ	E
R	V	U	B	E	N	T	E	N	V	Y	B	Å	S	H
A	B	R	I	A	N	F	E	J	A	K	O	B	Ø	O
F	A	V	S	T	R	O	N	E	N	H	J	E	R	L
F	R	E	G	N	T	R	A	N	E	L	A	V	E	D
O	N	R	I	N	G	E	R	S	T	E	N	I	N	I
D	Å	B	T	I	L	L	Æ	G	S	O	R	D	Ø	S

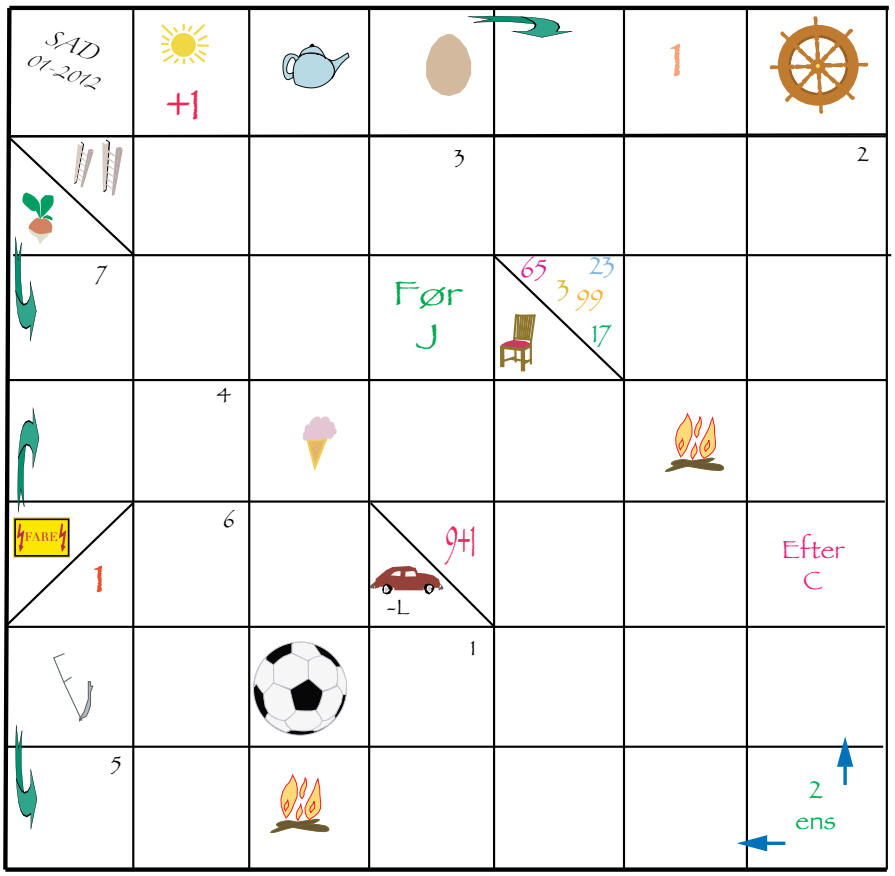

Find kodeordet i børnekrydsen.
Kodeordet i december nummer: **"JULESNE"**. Vinderne blev:

Ahida Ismail
Gudrunsvej 18, 3. tv.
8220 Brabrand

Batoul Hammoude
Jettesvej 15, 2. th.
8220 Brabrand

Manus Holm
Udsigten 1
8220 Brabrand

Bemærk, vinderne får et gavekort på 50 kroner som gælder til Boghandlen i CityVest

Løsningen i Børnekryds og tværs'en er: .....

FORNAVN ..... EFTERNAVN: .....

ADRESSE: ..... POSTNR/BY ..... TLF: .....

Løsningen sendes/afleveres til Skræppebladet, Gudrunsvej 2, Kld., 8220 Brabrand, så vi har den senest torsdag den 9. februar. kl. 16

Aktiviteter i februar 2012

Ma.	6.	19.00:	Seniordans Beboerhuset Søvangen	side 19
To.	9.	19.30:	Foredrag Klub Hans Broge	side 18
Sø.	12.	14.00:	Søndagscafé Beboerhuset Søvangen	side 19
Sø.	19.	:	Fastelavnsfest Beboerhuset Søvangen	side 19
On.	22.	18.00:	Fællesspisning Beboerhuset Søvangen	side 19

AFDELINGSFORMÆND

Afdeling 1, Hans Broges Parken:
Asger Frederiksen, tlf. 86 26 26 17

Afdeling 2, Søvangen:
Per Bo Ravnå, e-mail:perravnaa@hotmail.com

Afdeling 3, Skovgårdsparken:
Jesper Fræer Nielsen, tlf. 31 40 70 90
jesperiiv@gmail.com

Afdeling 4, Gellerupparken:
Helle Hansen, tlf. 40 71 86 75
hellehm@gmail.com

Afdeling 5, Toveshøj:
Anett S. Christiansen , tlf. 25 33 17 30
nettanac@yahoo.dk

Afdeling 6, Holmstrup:
Jernaldervej 215, tlf. 86 24 37 24
bestyrelsen@holmstrup.net

Afdeling 7, Hasselhøj:
Kirsten Larsen, tlf. 28 55 26 80, / kila42@Gmail.com

Afdeling 8, Drejergården:
kontaktperson Leif Jensen tlf. 26 63 68 90

Afdeling 10, Rødlundparken:
Aase Asmus Christensen / roedlund@stofanet.dk

Afdeling 11, Odinsgård:
Lene Olm, tlf. 60 77 58 02,/ leneolm@email.dk

Afdeling 12, Thorsbjerg:
Linda Adamsen, tlf. 51 35 67 26 /
linda.adamsen@mail.dk

Afdeling 14, Borumtoften:
Ole Sørensen, tlf. 40 72 49 61

Afdeling 15, Hasselengen:
Poul Erik Nielsen, tlf. 42177977
otagra@stofanet.dk

Afdeling 16, Voldbækhave:
Karin Floes, tlf. 40 95 50 44 / floes@stofanet.dk

Afdeling 17, Højriisparken:
Preben F. Jensen / hojriis@stofanet.dk

Afdeling 18, Lyngby:
Susane Jars, tlf. 22 14 19 78 / susane@jars.dk

Afdeling 19, Bronzealdervænget:
Rasmus Danielsen, rasmus_danielsen@hotmail.dk

Afdeling 21, Hasselager:
Birgit Leth (kontakt)

Afdeling 22, Sonnesgården:
Finn Kaiser, e-mail: finnkaiser@gmail.com

Afdeling 23, Skovhøj Hasselager:
Benny Pedersen, tlf. 29 85 51 66 / bb.uldjyden@adr.dk

Afdeling 24, Skovhøj Hasselager:
Anette Kjærsgaard, tlf. 26 57 80 63 /
JanK1307@Forum.dk

Afdeling 30, Pilevangen
Marc Andresen, maandresen@hotmail.com

FORENINGSBESTYRELSEN

Jesper Pedersen (formand)
Udsigten 66, tlf. 86 26 08 90 / iec@post8.tele.dk

Keld Albrechtsen (næstformand)
Jernaldervej 247, lejl. 7, tlf. 86 24 51 50
keldalbrechtsen@stofanet.dk

Rene Skau Björnsson
Lykkenshøj 66, tlf. 86 26 52 22 / sresj@ft.dk

Herman Nielsen
Jernaldervej 263 B, st. th., tlf. 23 95 79 45
www.hermannielsen.dk

Lene Olm
Stenaldervej 203 st. L1, tlf. 60 77 58 02
leneolm@email.dk

Lars Bro Lundsberg
Gudrunsvej 16, 3. tv, tlf. 40 52 90 61

Troels Bo Knudsen
Janesvej 29, 3. lejl. 4, tlf. 22 88 60 47
troels.bo@gmail.com

INSPEKTØRER

Afdeling 1, 2, 7, 15, 8, 16, 17, 21, 23 & 24:
Carsten Falck / Gudrunsvej 10A, tlf. 89 31 71 71

Afdeling 4, 5 & Hejredalskollegiet:
Peter Sørensen & Ege Høst Hansen
/ Edw. Rahrsvej 32, tlf. 89 31 71 31

Afdeling 3, 6, 10, 11, 12, 14, 18, 19 & 22:
Robert Sørensen / Gudrunsvej 10A, tlf. 89 31 71 71

BRABRAND BOLIGFORENING
Rymarken 2, 8210 Aarhus V
Tlf.: 89 31 71 71
Åbningstider: Mandag, tirsdag, onsdag 9.30

BEBOERRÅDGIVNINGEN
Gudrunsvej 16,1.th.,
Træffetider: tirsdag, 10-12, torsdag 15-18
Tlf. 86 25 21 26, 86 25 21 50 & 86 25 21 46

BEBOERRÅDGIVNING HOLMSTRUP
Jernaldervej 245, 1, lejl. 6, tlf. 86 24 82 89
Tirsdage kl. 15-17

BEBOERRÅDGIVNING TOVESHØJ
Maryam Fereidanian træffes i Tousgårdsladen
tirsdag 10-12 / torsdag 15-17
Tlf.: 20 18 54 24

FRITIDSFORENINGEN OG FAS:
Formand Inga Andersen tlf. 86 24 73 53

ANTENNESERVICE
Stofa Antenneservice tlf. 88 30 30 30
Mandag-fredag: kl. 08.00-20.00
Lørdag: kl. 10.00-14.00
Dog med undtagelse af helligdage.
uden for vores alm. åbningstid: telefon 88 13 18 18.

TOTALSERVICE
Tlf. 89 31 71 71 eller mobil 20 20 22 81
Hverdage efter kl. 15.30 – weekend hele døgnet.

LOKALPOLITIET ÅRHUS VEST
Tlf. 86 25 14 48 / ojyl@politi.dk
City Vest, Gudrunsvej 7
Mandag-fredag kl. 10.00-12.00

LÆGEVAGTEN Tlf. 70 11 31 31

TOUSGÅRDSLADEN Tlf. 86 25 91 58

LADENS FOLKEKØKKEN
tlf. 86 25 91 58
Spisning hverdage 17.00-18.00 Tilmelding kl. 12

BEBOERHUSET YGGDRASIL
tlf. 86 25 10 17
Vibeke Dam Hansen, viha@bbbo.dk

STENHYTTEN
Stenaldervej 77 – tlf. 86 24 71 08

UNDERHUSET
Tommy Hansen, Sigridsvej 27, 1.th., 8220 Brabrand,
tlf. 87301600 el. 20559788